Anul al 65-lea

10 PAGINI 5 LEI

Taxa poștală plătită în numerar conform aprobării Dir. G-rale P. T. T. Nr. 26.084/939

Nr. 4 Luni 5 Ianuarie 1948

ABONAMENTE CAPITALA Lei 135 pe 1 lună Lei 400 pe 3 luni Lei 720 pe 6 luni PLATA PRIN CEC 7999

UNIVERSUL

ABONAMENTE PROVINCIA Lei 135 pe 1 lună Lei 400 pe 3 luni Lei 720 pe 6 luni PLATA PRIN CEC 7999

Fondator: LUIGI CAZZAVILLAN
Proprietar: „UNIVERSUL" S. A.
Inscris sub Nr. 160 Trib. Ilfov

CELE DIN URMA ȘTIRI DIN LUMEA INTREAGA, TELEGRAFICE ȘI TELEFONICE
REDACȚIA ȘI ADMINISTRAȚIA: BUCUREȘTI, STR. BREZOIANU No. 23-25
CENTRALA TELEFONICA A ZIARULUI: 3.30.10:

APARE SUB CONDUCEREA UNUI COMITET DE DIRECȚIE

REZULTATE POZITIVE

Deși, formal, la noi nu s'a întocmit până acum un plan economic de mai lungă durată, în vederea redresării economice și financiare a țării, aceasta nu înseamnă, totuși că efortul desfășurat în acest scop nu este încadrat într'un sistem de concepție și de realizare bine și din vreme conturat.

Producția, schimbul intern și extern, distribuția și consumul mărfurilor, creditele, prețurile, emisiunile B. N. R. sunt în general dirijate și controlate de stat, după norme bine determinate și prin măsuri coordonate între ele, având ca țintă supremă normalizarea și stabilitatea economiei naționale, în toate sectoarele ei de bază. Acolo unde s'a simțit necesitatea s'au întocmit și planuri de execuție curentă, deci limitate în timp la o perioadă variabilă, de 6 luni, ca în producția industrială sau de un an, cum este cazul investițiunilor de stat prevăzute în cursul exercițiului bugetar și distribuirea creditelor pentru nevoile producției și pentru susținerea activităților economice absolut indispensabile.

O planificare pe termen mai lung s'a adoptat pentru moment în sectorul producției agricole (4 ani), în sectorul zootechnic, pentru refacerea șeptelului și cel forestier. Tendința este însă ca metoda planificării să se extindă și la alte sectoare de bază, cum este cel al electrificării, al ameliorărilor funciare, al construcțiunilor de locuințe, al lucrărilor urbanistice de sistematizare, înzestrare și înfrumusețare, al refacerii și înzestrării parcului de unități navale, etc.

Toate aceste programe de lucru în cuprinsul a diferite sectoare se încadrează, firește, în programul general de acțiune în vederea redresării și stabilității economice, care merge mână în mână cu măsurile și eforturile închinate stabilității monetare.

Spre deosebire de încercările anterioare reformei monetare dela 15 August — încercări care n'au dat rezultate tocmai din cauza lipsei unei conduceri unitare și a unei execuții coordonate — de data aceasta acțiunea de refacere și normalizare a vieții economice este supusă unui comandament unic, exercitat de comisiunea ministerială pentru redresarea economică și stabilizarea monetară, care asigură unitatea de concepție și, în acelaș timp, coordonarea măsurilor de dirijare și de control a aplicării pe teren.

Rezultatele pozitive obținute până acum sunt de netăgăduit și ele pot fi urmărite în progresele realizate în fiecare lună de producția industrială din toate sectoarele esențiale, unde plafonul prevederilor este aproape pretutindeni atins, iar în unele ramuri s'a ajuns chiar la nivelul producției normale din 1938. Faptul se poate verifica în industria siderurgică, unde în cursul ultimului semestru al anului, producția a fost de două ori mai mare decât în primul semestru, cum este cazul ultimului semestru al anului, producția a fost de două ori mai mare decât în primul semestru, cum este cazul cu fonta și oțelul, sau sporită cu 25%, cum este cazul cu produsele laminate; apoi în industria chimică, în industria hârtiei și celulozei, în industria alimentară, unde programul de producție 1 Iulie — 31 Dec. 1947 a fost deasemeni depășit. E locul să menționăm că în sectorul industriei alimentare, care interesează azi în deosebi, s'au preparat 3016 tone conserve de legume față de 2.901 tone programate; 3203 tone marmeladă față de 2.925 tone programate; 53.306 tone zahăr față de 30.000 tone programate.

Aceleași rezultate favorabile pot fi urmărite și la încheierea primului an al p'anului agricol, unde la porumb, floarea soarelui, sfecla de zahăr, nutreturi, cartofi, lemne și tutun am avut o producție record.

Rezultate apreciabile s'au putut obține chiar și în domeniul cel mai dificil — acela al prețurilor —, unde abia după înfăptuirea reformei monetare și, în bună parte, datorită ei, s'a putut întreprinde — pentru prima oară dela război încoace — o acțiune susținută și eficace de înfrânare a speculei și de stăpânire a prețurilor în vederea realizării unei stabilități de durată a pieții interne.

Nu mai puțin vrednice de reținut sunt și rezultatele obținute în privința asigurării echilibrului bugetar și asanării finanțelor publice, unde, începând cu luna Noembrie, încasările Statului au depășit prevederile și au permis nu numai acoperirea cheltuelilor curente din resurse bugetare ordinare, dar și a unei bune părți din dificitele din lunile anterioare.

Statul nu mai apelează azi la emisiunea Băncii Naționale și pentru a statua în chip definitiv acest principiu de ordine, o convenție specială a fost încheiată în acest sens între ministerul finanțelor și institutul nostru de emisiune.

Grație, deci, acestei politici economice și financiare, conjugată cu măsurile de ordine luate pe plan monetar, din momentul reformei din 15 August și până acum, poziția leului se prezintă azi definitiv consolidată. Moneta noastră are la spatele ei o acoperire metalică din cele mai puternice, constând dintr'un stoc aur în greutate de 190.000 kg., în care nu sunt înglobate nici cantitățile de aur aflate în străinătate, grevate de anumite angajamente și nici stocul de devize străine destinate achitării importurilor de mărfuri necesare refacerii și bunului mers al economiei naționale.

Transpusă în lei actuali, valoarea stocului de aur al Băncii Naționale se ridică azi la un total de 32 miliarde lei stabilizați, față de o circulație monetară de 24 miliarde lei, ceeace reprezintă un raport de 131% pentru biletele în circulație și de 86% față de totalul angajamentelor la vedere. Situația apare și mai clară, dacă ținem seama că procentul statutar al acoperirii legale este fixat la 25%.

Emisiunea B. N. R. servește azi aproape exclusiv la finanțarea producției, după normele stabilite în planul de dirijare și distribuție a creditelor, așa că portofoliul de scont care, după ultima situație sumară a institutului de emisiune, se ridică la circa 30 miliarde lei, reprezintă — după cum a declarat actualul guvernator, d. A. Vijoli, în expunerea făcută presei, — un portofoliu solvabil.

Rezultatele obținute până acum pe tărâmul economic, financiar și monetar, datorită coordonării și planificării măsurilor puse în acțiune, sunt de natură să sporească încrederea în propriile noastre forțe și în viitorul economiei românești, care, sprijinită pe o monetă definitiv consolidată, se apropie cu pași siguri de mult râvnita normalizare.

HARALAMB IONESCU

TELEGRAMA MAREȘALULUI TITO
TRIMISĂ D-LUI PRIM MINISTRU DR. PETRU GROZA

Președintele guvernului Republicii Populare Federative Jugoslave, Mareșalul Jugoslaviei Iosip Broz Tito, a trimis următoarea telegramă:

Belgrad:
PREȘEDINTELUI GUVERNULUI REPUBLICII POPULARE ROMANE
DOMNULUI
Dr. PETRU GROZA

Ingăduiți-mi, Domnule Președinte, de a vă transmite din partea poporului jugoslav și din partea mea, cele mai călduroase felicitări cu ocazia proclamării Republicii.

Urăm tinerei Republici Populare a poporului român prieten, cel mai mare succes și prosperitate.

Președintele Guvernului
R. P. F. J.,
Mareșal al Jugoslaviei,
IOSIP BROZ TITO

INDUSTRIA CĂRBUNELUI IN U.R.S.S.

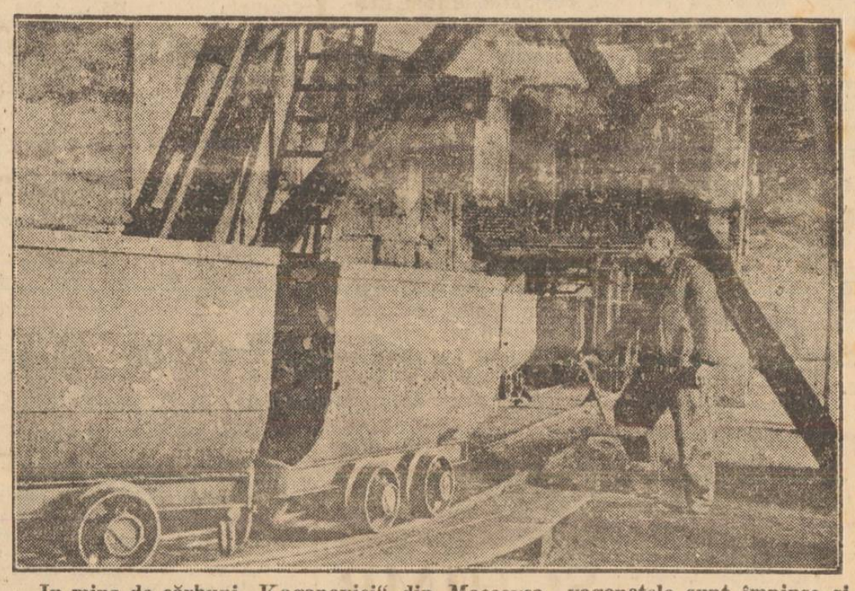

In mina de cărbuni „Kaganovici" din Maceevca, vagonetele sunt împinse și descărcate în mod automat.

Noi termene pentru depunerea declarațiilor fiscale

Pe baza legii pentru sancționarea evaziunilor fiscale și având-se în vedere necesitatea de a se acorda unele termene pentru complectarea declarațiunilor inexacte și pentru vărsarea impozitelor reținute, înainte de a se aplica sancțiunile penale, ministerul finanțelor a dat următoarea decizie:

ART. 1. — Orice contribuabil care nu a depus declarațiuni de impunere pe exercițiul 1947-48, și exercițiile anterioare, pentru impozitele: agricol, pe clădiri, mobiliar, (art. 23 pct. 6 din legea contribuțiunilor directe), comercial și industrial, profesional, global, pe beneficiile și câștigurile de războiu, de echivalent, succesoral și pe automobile, va putea depune aceste declarațiuni până la 15 Ianuarie 1948.

In acelaș termen, pentru aceleași impozite și aceleași exerciții, se vor putea depune declarațiuni suplimentare, în cazurile când declarațiunile depuse nu au fost complete sau au cuprins date nesincere și inexacte, dacă aceste declarațiuni au avut drept consecință stabilirea de impozite mai mici decât cele cuvenite Statului la veniturile și operațiunile reale.

Dispozițiunile alineatelor precedente se aplică numai pentru cazurile când nu s'au dresat acte de impunere sau contravenție, sau dacă aceste acte nu cuprind totalitatea impozitelor cuvenite.

ART. 2. — Diferențele de impozite prevăzute în urma depunerii declarațiunilor prevăzute la art. 1, vor fi achitate la percepțiile Statului până la 31 Ianuarie 1948 inclusiv, cu majorările legale.

ART. 3. — Impozitele care se realizează pe cale de rețineri și vărsare sau plată directă, privind orice exercițiu, ale căror termene de vărsare erau expirate la data publicării legii pentru sancționarea evaziunilor fiscale, se vor putea vărsa, dacă nu s'au dresat acte de contravenție, până la 31 Ianuarie inclusiv, cu majorările legale.

In acelaș termen, se vor vărsa și diferențele acestor impozite, calculate la veniturile nedeclarate și neevidențiate în scripte.

ART. 4. — Impozitul pe veniturile din salariile cuvenite pe luna Noembrie 1947, va fi vărsat până la data de 31 Decembrie 1947, inclusiv, iar impozitul pe veniturile din salariile cuvenite pe luna Decembrie 1947, va fi vărsat până la data de 10 Ianuarie 1948 inclusiv.

INSTRUCȚIUNILE MINISTERULUI DE FINANȚE

Orice contribuabil care nu a declarat fiscului în total sau în parte veniturile realizate din proprietățile agricole și proprietățile clădite sau asimilate lor, veniturile: mobiliar, comercial și industrial, profesional, global, pe beneficiile și câștigurile de război, pot depune, pentru a evita dispozițiunile legii de sancționarea evaziunilor fiscale, declarațiunile respective pentru veniturile neimpuse în total sau în parte, până la 15 Inuarie 1948.

Plata impozitelor respective, care vor rezulta în baza acestor declarațiuni, trebuie făcută până la data de 31 Ianuarie 1948.

Impozitul pe veniturile din salarii cuvenite pe luna Decembrie 1947 trebue vărsat fiscului până la data de 10 Ianuarie 1948 inclusiv.

Impozitele pe salarii și orice impozit care se realizează pe cale de reținere și vărsare sau plată directă, exigibile înainte de 20 Noembrie 1947 pot fi achitate cu majorările legale până la data de 31 Ianuarie 1948, dacă nu au fost dresate acte de contravenție.

Neîndeplinirea în termenele prevăzute de lege și de deciziile Ministerului de Finanțe sau a obligațiunilor fiscale menționate în legea pentru sancționarea evaziunei fiscale, este pedepsită cu închisoare corecțională dela 4 la 12 ani și muncă silnică dela 5 la 20 ani după caz.

PLANUL WALLACE

Pentru poporul american, ca și pentru lumea întreagă, anul 1947 s'a încheiat cu un eveniment aducător de noi speranțe: D. Henry Wallace a anunțat, că va candida la alegerile din 1948 și că a preluat președinția celui de al treilea partid nord-american, care poartă numele de „Cetățenii progresiști ai Americii".

Statele Unite pășesc, în pragul noului an, cu o situație internă din ce în ce mai șubredă. In decursul lui 1947, au avut loc nu mai puțin de 3325 de greve — după datele Biroului de statistică din ministerul american al muncii. La aceste greve au participat aproximativ 2.500.000 de greviști.

Totodată, numărul șomerilor a crescut la peste 5 milioane de oameni. Costul vieții a crescut, de asemenea, simțitor. Inflația a devenit un pericol iminent.

Pe de altă parte, s'a înregistrat o urcare considerabilă a veniturilor marilor monopoluri americane. Aceste venituri, care în 1939 au fost de 4,9 miliarde dolari, s'au ridicat, într'un singur trimestru al anului 1946, la cifra de 16,1 miliarde, iar în 1947, au fost cu mult mai mari.

Bancherii au căpătat o influență uriașă asupra politicii interne și externe a Statelor Unite. Consecințele acestei influențe n'au întârziat să se arate. După introducerea legii antisindicale Taft-Hartley, guvernul proectează noi măsuri, printre care desființarea contractelor colective în mai multe ramuri ale industriei, desființarea săptămânii de muncă de 40 ore, ș.a.m.d. Adică, pe când marii industriași își măresc veniturile, ei vor să micșoreze veniturile salariaților. Conducerea politicii externe a Statelor Unite a fost încredințată generalului Marshall, care reprezintă marea finanță americană, alătă cu cercurile militariștilor războinici.

Indată după instalarea sa în fruntea Departamentului de Stat, d. Marshall s'a înconjurat de o serie de bancheri și oameni de afaceri. Noul subsecretar de stat al Ministerului de Externe este Robert Lovett, unul dintre principalii acționari ai băncii new-yorkeze „Brown Brothers". Printrei ceilalți colaboratori apropiați ai generalului se numără fostul vice-președinte al bursei din New-York și președintele unei importante societăți de asigurări.

Nu este, așa dar, de mirare că politica externă a Statelor Unite a căpătat o orientare net imperialistă. După eșecul „Doctrinei Truman", reprezentanții Wall-Street-ului s'au prezentat cu un nou proect expansionist, mascat de această dată sub aparentul umanitarism al „Planului Marshall". Acest plan, după înseși declarațiile făuritorilor săi, urmărește, în primul rând, scopuri politice. Care sunt aceste scopuri? Răspunsul nu este prea greu de găsit. E vorba de aceleași țeluri acaparatoare și războinice pe care nord-ameri-

ANDREI BĂLEANU

(Continuare in pag. 2-a)

CUVÂNTUL I.P.S. PATRIARH NICODIM CĂTRE CREDINCIOȘI

IUBIT CLER ȘI POPOR,

De Anul Nou membrii Inaltului Prezidiu al tinerei Republici Populare Române m'au felicitat și mi-au urat grabnică însănătoșire, iar d. prim ministru Dr. Petru Groza, atât în numele său personal, cât și al întregului Guvern, s'a asociat la aceste urări și a adăugat spunând: „Biserica este o instituție cu rosturi permanente în viața poporului, forma însăși a Statului evoluând potrivit cu spiritul vremii. Biserica creștină ortodoxă a înțeles întotdeauna acest lucru: îl va înțelege desigur și de data aceasta".

Aceasta o aduc la cunoștință vouă, iubiților mei păstoriți, să înțelegeți că legătura de veacuri între Statul Românesc și Biserica Ortodoxă este un fapt recunoscut de conducătorii de azi ai neamului nostru.

Sfânta Scriptură poruncește oricărui suflet să se supună stăpânirilor celor mai înalte, „căci nu este stăpânire fără numai dela Dumnezeu și stăpânirile care sunt dela Dumnezeu sunt orânduite" (Rom. XIII, I.).

Și în alt loc îndeamnă pe credincioși să facă rugăciuni „și pentru toți care sunt în dregătorii" (I, Timoteiu II,2).

Vă amintesc aceste datorii ce avem toți cetățenii Republicii Populare Române pentru a răspunde la toate chemările ei, cunoscând că puterea și slava ei se resfrâng asupra fiecăruia dintre fiii ei.

Vă repet și vouă ceea ce am spus conducătorilor Neamului:

„Biserica va face așa pentru că a înțeles întotdeauna că tot ceea ce este făcut în interesul poporului și al umanității este plăcut și lui Dumnezeu".

Al vostru de tot binele doritor și fierbinte rugător către Dumnezeu.

† NICODIM
Patriarhul României

Desființarea vizelor de intrare și eșire intre Jugoslavia și Bulgaria

Sofia 3 (Rador). — Tass transmite:

Acordul dintre Iugoslavia și Bulgaria privitor la desființarea vizelor de intrare și ieșire și a celorlalte formalități pentru cetățenii celor două state care călătoresc dintr'o țară în cealaltă, a intrat în vigoare.

AMÂNAREA INCORPORĂRILOR PENTRU CONTINUAREA STUDIILOR

Marele Stat Major al Armatei aduce la cunoștința celor interesați că a prelungit termenul de depunerea actelor în vederea obținerii amânării de incorporare pe anul 1947/1948 pentru continuarea studiilor, — termen ce expira la data de 20 Decembrie 1947, — până la data de 1 Februarie 1948.

Se atrage totodată atenția că de această prelungire nu pot beneficia decât tinerii cari au depus cererile de amânare până la data de 1 Decembrie 1947.

Prezentul comunicat ține loc și de ordin de urmare către cercurile teritoriale.

IN CAPITALĂ

Peisaj de iarnă

CARNETUL NOSTRU

„ABANDON DE FAMILIE"

Rubrica „Curierul Judiciar" a ziarelor publică informația că Parchetul de Ilfov a dat un rechizitoru, prin care un soț a fost trimis în judecată pentru „abandon de familie".

Vina soțului constă în faptul, că el nu se îngrijește de nevastă și de copil — înstrăinind pe deasupra lucruri din casă.

Deci „abandon" de familie. De ce nu „părăsire"? Ar fi sunat mai frumos.

Și, în general, de ce se întrebuințează oare atâtea neologisme în legi și în regulamente, când această literatură juridică se adresează mai ales marei masse a cetățenilor — nu tocmai meșteri în mânuirea termenilor tehnici străini?

Unii bărbați cred că prezența lor la Ofițerul Stării Civile este suficientă pentru a le ușura conștiința, cât privește îndatoririle conjugale.

Hrana, îmbrăcămintea, locuința, încălzitul etc. pentru membrii familiei nu-l interesează pe acest gen de „pater familias", care lasă totul pe seama soției-mame.

Venitul acestor soți se duce în deobște la cârciumă sau la cafenelele cu barbut, neajungând și la întreținerea familiei.

Rămâne ca soția să muncească cu ziua pentru întreținerea familiei abandonate.

Dar de multe ori soțul nu-și abandonează cu totul familia. El nu dă bani în casă, dar vine — mai mult sau mai puțin regulat — la ora mesei și a somnului.

Iar soțul, care a determinat rechizitorul cu pricina, nu numai că nu aducea acasă nimic — dar la plecare mai lua câte ceva de vânzare.

Justiția — având la îndemână articolul cu „abandonul de familie" — urmează să facă rânduială în domeniul căsătoriilor.

Rămân în afară de orice sancțiuni „soții nelegitimi" — și sînt atât de mulți la orașe — care nu contribue cu nimic la sarcinile gospodăriei, primind în plus gratuit dela femei casă și masă.

Bucureștii în special sînt supraplați de acești „soți".

E drept că femeile — destul de abile — trec uneori această sarcină asupra altora...

Un soț legitim nu poate profita de bunul femeii. Un om din toată lumea — are acest drept.

Cum bărbații și femeile sînt egali, se cuvine ca ei să suporte împreună sarcinile gospodăriei — subt diferite forme.

A lăsa însă toate greutățile numai asupra unui partener dintr'un menaj, legal sau extra-legal — nu-i un lucru omenos.

Situația este cu deosebire alarmantă în domeniul căsnicilor extra-legale care nu-s deloc „abandonate" de bărbați, ci dimpotrivă sînt luate cu asalt — constituind astăzi cel mai bun plasament al spiritului de chiul masculin.

Iar aceste „căsnicii" nu cad în competința procurorului și nici subt amenințarea teribilului său „abandon de familie"...

M. SEVASTOS

IN LOC DE CRONICĂ EXTERNĂ

CEA DE A DOUA SPOVEDANIE A BANCNOTEI BUCLUCAȘE

N'am mai continuat să redau destăinuirile hârtiei de un milion (nestabilizat!) pe care, spre marea mea nefericire, am avut onoarea de a o ridica de pe un trotuar ulceros al urbei noastre și a o depune pe biroul meu de lucru. Căci, să vedeți, între timp, mi s'a întâmplat o mare nenorocire. Odihnindu-se alături de diferite cărți, publicații și alte tipărituri, bancnota buclucașă și-a descoperit prima ei spovedanie redată aidoma, negru pe alb, la ziar. De atunci, scandalurile s'au ținut lanț.

— „Cum, să mă dai la gazetă, fiindcă am avut un exces de sinceritate!" — urla bătrâna bancnotă, atât de tare încât a trezit din somn, în miez de noapte, și pe vecini.

Și scenele n'au mai contenit. Ce să-i faci: m'am făcut, fără să vreau, cu două soacre. Păi, e pacoste mai mare ca asta nici nu se poate. Intr'o zi, îmi ordonă să iau condeiul și să scriu mai departe — căci dacă tot s'a destăinat în public, cel puțin s'o facă până la capăt. Dar, în altă zi, i-a venit ideea să nu mai pomenesc nimic de ea. Ce vreți, toane de femeie trecută cu vârsta. In cele din urmă, s'a convins că trebue să-și publice mai departe declarațiile. (Nu știu, însă, dacă, în ultimul moment, nu-mi va cere să opresc tipărirea articolului).

M'am resemnat și scriu. Mi-a vorbit despre multe, că nici nu le mai pot ține minte. Mi s'a plâns de înființarea piețelor alimentare și a magazinelor de stat, de abundența articolelor de consum cu ocazia Sărbătorilor, de eftenirea anumitor prețuri. „Intimp ce eu sunt părăsită de toți — mi-a spus textual ex-bancnota — leul stabilizat întinerește pe zi ce trece". A avut chiar un șoc nervos când a aflat că actuala monedă românească, așa cum a declarat guvernatorul Băncii Naționale este una dintre cele mai puternice din Europa. Decența mă oprește să reproduc blestemele pe care milionul inflaționist le-a adresat d-lui Alexandrini, fostul ei protector.

Dar nu se putea ca bancnota fără putere de circulație să nu-mi vorbească, din nou, de activii ei prieteni — foștii amanți necredincioși — dolarii. Căci nu trece nici măcar o săptămână, fără ca neamul dolăresc să nu sufere, de fiece dată, decepții serioase. Iată, de pildă reforma monetară din U. R. S. S. Cum adică? In Statele Unite, care nici n'au cunoscut pe terj'oriul său războiul, crește inflația, nu se mai poate cumpăra cu un dolar decât jumătate din mărfurile care se cumpărau în epoca antebelică. Pe când în Uniunea Sovietică, care a suferit distrugeri și pagube enorme în timpul războiului, s'a putut consolida astăzi moneda, ba chiar s'a desființat sistemul de cartelă și s'a introdus vânzarea liberă a tuturor mărfurilor.

Nici de Crăciun, măcar, n'a avut dolarul liniște. Avalanșa dolarilor, poposiți cu praf de pușcă pe țărmurile vechei Elade, n'a împiedicat poporul grec să continue, din ce în ce mai hotărît, lupta de eliberare a țării.

ION N. BĂLĂNESCU

(Continuare in pag. 2-a)

PROGRAMUL ZILEI DE BOBOTEAZĂ

IN CAPITALA.

La orele 11 dimineața se va oficia slujba religioasă a sfințirii apelor în fața bisericii Sfintei Patriarhii, în prezența: Membrilor Prezidiului provizoriu al Republicii Populare Române, Membrilor Guvernului, Reprezentanților Adunării Deputaților și Reprezentanților Inaltelor Autorități Civile și Militare.

O companie de onoare cu drapel și muzică va da onorurile.

După serviciul divin va urma defilarea companiei de onoare.

IN ȚARA.

La orele 11 se va oficia un astfel de serviciu religios în toate bisericile din Țară, la care vor participa Reprezentanții Autorităților Civile și Militare locale.

In toată Țara se va arbora Drapelul Național.

ȚINUTA:

Pentru civili și magistrați: haină neagră, palton.

Pentru militari: de serviciu, manta, centură și mănuși roșii.

Ierarhii catolici au depus jurământul de credință Republicii Populare Române

In ziua de 31 Decembrie 1947, ora 19, s'au prezentat la Ministerul Cultelor ierarhii catolici din București: I.P.S.S. Alexandru Cisar, Arhiepiscop și Mitropolit romano-catolic, și P.S.S. Vasile Aftenie, Vicarul Mitropoliei greco-catolice de Blaj, pentru a depune jurământul de fidelitate față de Republica Populară Română, înaintea d-lui ministru al cultelor, Stanciu Stoian.

Cu această ocazie, luând cuvântul, I.P.S.S. Alexandru Cisar a spus următoarele:

„Cu ocazia depunerii jurământului de fidelitate către Republica Populară Română, vă rog, domnule ministru, să primiți din partea mea ca Mitropolit romano-catolic în România și Arhiepiscop de București, asigurarea că noi catolicii de toate riturile, clerici și popor, suntem și rămânem cetățeni leali și conștiincioși, respectând autoritatea și legile țării, îndeplinindu-ne toate îndatoririle ce le avem față de Dumnezeu, Biserică, Stat și popor.

Urăm de aceea tinerei Republici Populare Române prosperitate și realizarea tuturor năzuințelor ce tind spre înfrățirea și bunăstarea întregii suflări românești".

SENTINȚA IN PROCESUL ULTIMILOR ACUZAȚI DIN LOTUL „TĂMĂDĂU"

Secția I-a a tribunalului militar al Regiunei II a dat ieri sentința în procesul ultimilor doi acuzați făcând parte din lotul „Tămădău".

Acuzați de a fi făcut legătura, ajutat și înlesnit tentativa de trecere frauduloasă a frontierei, — pusă la cale de Ion Mihalache, N. Penescu, N. Carandino și Ilie Lazăr, — Lucia Scridon și Gh. Busuiocescu au fost condamnați la câte luni închisoare.